

FuratPro MS-01 V1.2

GPS Tracking Software

Manual de Utilizare

	Cuprins	Pagina
1	Introducere	- 2 -
2	Instalare	- 2 -
2.1	Configurarea Router-ului	- 2 -
2.1.1	Setarea Adresei IP Intranet	- 2 -
2.2.2	Setarea unui Service Port pentru Computerul Dvs.	- 4 -
2.3	DynDNS	- 4 -
2.4	Instalarea programului Net Framework.....	- 4 -
2.5	Instalarea si Configurarea FuratPro-MS01.....	- 5 -
2.5.1	Instalarea FuratPro-MS01	- 5 -
2.5.2	Pornirea FuratPro-MS01	- 5 -
2.5.3	Setarea Portului de Comunicare (Communication Port)	- 6 -
2.5.4	Adaugarea unui dispozitiv	- 6 -
2.5.5	Afisarea dispozitivelor pe harta	- 8 -
3	Functiile si comenzile FuratPro-MS01	- 9 -
3.1	Sistem	- 9 -
3.1.1	Schimbarea parolei	- 9 -
3.1.2	Minimizarea in bara	- 9 -
3.1.3	Schimbarea culorii.....	- 10 -
3.1.4	Oprirea FuratPro-MS01	- 10 -
3.2	Meniul Manager	- 10 -
3.2.1	Dispozitive	- 10 -
3.2.2	Utilizatori.....	- 10 -
3.2.3	Comunicatii.....	- 11 -
3.2.4	Optiuni	- 11 -
3.3	Vizualizare -View.....	- 12 -
3.3.1	Interogare Istoric (History Query).....	- 12 -
3.3.2	Interogare alarme (Alarm Query)	- 14 -
3.4	Ajutor (Help)	- 15 -
3.4.1	Inregistrarea Licentei FuratPro-MS01	- 15 -
3.4.2	About -Despre software - Contact	- 15 -
3.5	Fereastra Principala FuratPro-MS01	- 15 -
3.5.1	Bara de comenzi	- 16 -
3.5.2	Bara de Status.....	- 16 -
3.5.3	Panoul de Control	- 17 -
3.5.4	Device List- Lista Aparatelor.....	- 17 -
3.5.5	Real-time Tracking.....	- 18 -

1 Introducere

Va multumim pentru achizitionarea acestui program de monitorizare si speram sa va fie de un real folos !
Ne cerem scuze pentru unii termeni tehnici sau ai tehnicii de calcul ce nu pot fi tradusi in limba romana deoarece , ori vor avea probabil alt sens ori va fi greu sa ne exprimam atata timp cat acesti termeni au fost creati in limba engleza. Cum ar fi , de exemplu,sa spunem la mouse –soarece.

Vom incerca sa explicam pe cat posibil, in limba romana macar intelesul tuturor termenilor si vom incepe cu termenul de baza **Live Tracker/Tracking GPS** ce inseamna **localizarea/urmarirea pozitiilor GPS in timp real** si transpunerea acestor pozitii pe o harta.

FuratPro-MS01 este un software ce se poate folosi pe orice sistem tip computer personal ce foloseste o platforma Windows (XP,Vista) . Aveti nevoie de un spatiu liber pe HardDisk de min 20MB pentru instalare.

FuratPro-MS01 este foarte potrivit atat pentru uz personal cat si pentru intreprinderi din diverse domenii. Cu **FuratPro-MS01**, puteti localiza si urmari vehiculele Dvs, copii, animalele , bunurile de valoare , persoanele varstnice sau orice altceva va trece prin minte , si asta fiind posibil urmarind din fata computer-ului Dvs.

Pentru performanta se recomanda o configuratie minima DualCore 2.0GHz si 2 MBRAM .

2 Instalare

FuratPro-MS01 este usor de instalat daca urmati instructiunile din acest manual. Va rugam sa cititi mai intai in intregime acest document inainte de a incepe .Va fi foarte usor de instalat si folosit daca aveti o adresa IP statica(fixa) alocata computerului Dvs.

Acest manual ar trebui sa va indrume sa instalati si sa folositi destul de repede **FuratPro-MS01**.

Oricum, daca nu va descurcati contactati-ne si vom fi bucurosi sa va ajutam.

***Nota:** Daca aveti un computer ce are un IP static(fix) treceti la Cap.2.4*

2.1 Configurarea Router-ului sau server-ului

2.1.1 Setarea adresei IP de clasa interna (Intranet IP Address)

Daca folositi un router pentru conectarea la internet , aveti nevoie sa va rezervati o anumita adresa pentru calculatorul dvs. ce este conectat in retea LAN. Vom lua ca exemplu mai departe modelul *TP-Link Router* Conectati-va la router-ul Dvs si accesati meniul *Address Reservation* sub categoria DHCP.

Address Reservation				
ID	MAC Address	Reserved IP Address	Status	Modify
1	00-0A-EB-00-23-11	192.168.1.100	Enabled	Modify Delete
<input type="button" value="Add New.."/> <input type="button" value="Enable All"/> <input type="button" value="Disable All"/> <input type="button" value="Delete All"/>				
<input type="button" value="Previous"/> <input type="button" value="Next"/>				

Apasati 'Add New' si introduceti **MAC Address** precum si **Reserved IP Address** , apoi activati-le selectand Status 'Enabled'. Apasati 'Save' cand ati terminat.

Add or Modify a Address Reservation Entry

MAC Address:	<input type="text"/>
Reserved IP Address:	<input type="text"/>
Status:	Enabled
<input type="button" value="Save"/> <input type="button" value="Return"/>	

Nota:

1. **MAC Address** –adresa MAC a computerului Dvs

Formatul pentru MAC Address este: XX-XX-XX-XX-XX-XX.

Daca nu cunoasteti adresa MAC a computerului Dvs , apasati Start->Run->Open->scrieti 'cmd si apasati OK'. Scrieti textul apoi '**ipconfig/all**' in fereastra MS-DOS ce s-a deschis si apasati enter , veti vedea MAC Address

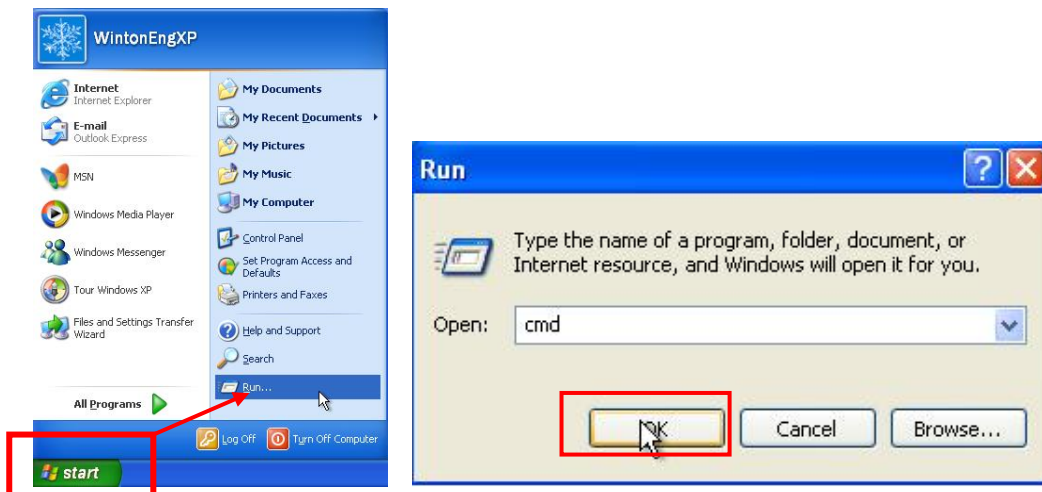

```

C:\WINDOWS\system32\cmd.exe
Microsoft Windows XP [Version 5.1.2600]
(C) Copyright 1985-2001 Microsoft Corp.

C:\Documents and Settings\WintonEngXP>ipconfig/all

Windows IP Configuration

    Host Name . . . . . : winstontestpc
    Primary Dns Suffix . . . . . :
    Node Type . . . . . : Unknown
    IP Routing Enabled. . . . . : No
    WINS Proxy Enabled. . . . . : No
    DNS Suffix Search List. . . . . :

Ethernet adapter Local Area Connection:

    Connection-specific DNS Suffix . :
    Description . . . . . : AMD PCNET Family PCI Ethernet Adapte
    Physical Address. . . . . : 08-00-27-6E-FD-7C
    Dhcp Enabled. . . . . : Yes
    Autoconfiguration Enabled . . . . : Yes
  
```

2. **Intranet IP Address**(adresa interna IP sau de intranet)

Valoarea rezervata a adreselor IP tip intranet este de regula in clasa 192.168.1.2 pana la 192.168.1.254 sau de la 192.168.0.2 pana la 192.168.0.254 (pentru mai multe detalii verificati manualul de utilizare al router-ului Dvs.precum si setarile)

Adresa IP aleasa nu trebuie sa fie alocata in niciun caz altui computer din retea

2.2.2 Setarea din Router a unui Service Port pentru computerul Dvs.

Mergeti in meniul 'Virtual Servers' sub meniul 'Forwarding' si apasati butonul 'Add New' .

Virtual Servers

ID	Service Port	IP Address	Protocol	Status	Modify
1	21	192.168.1.101	ALL	Enabled	Modify Delete

Introduceti Service Port si IP Address de intranet setata in casutele urmatoare si apasati 'save'

Add or Modify a Virtual Server Entry

Service Port: (XX-XX or XX)
 IP Address:
 Protocol: ALL
 Status: Enabled
 Common Service Port: -Select One-

Nota: Valoarea PORT-ului este preferat sa fie aleasa in aria [4000, 65536]. Port-urile sub valoarea de 4000 fiind adeseori ocupate de alte programe

Setarile router-elor sunt in general similare , daca nu va descurcati incercati sa gasiti modelul Dvs pentru configurare la link-ul urmator <http://portforward.com/> pentru a putea afla mai multe informatii sau consultati manualul de utilizare al router-ului Dvs. Daca reteaua Dvs, LAN are un administrator de retea apelati la acesta pentru a face configurarile mai sus mentionate

2.3 DynDNS

Daca nici calculatorul si nici router-ul retelei Dvs nu au o adresa IP fixa(statica) externa si nu puteti rezolva aceasta cu provider-ul Dvs de internet , atunci puteti folosi o adresa IP dinamica , putin mai greu de setat folosind serviciul DynDNS prin care se poate defini o adresa de internet.

Va rugam sa ne contactati pentru mai multe detalii daca nu exista alta solutie si chiar nu puteti avea posibilitatea de achizitiona o adresa IP statica.

2.4 Instalati programul NetFramework2.0 sau mai nou.

Net Framework 2.0 sau o versiune mai noua este necesara pentru functionarea programului de monitorizare FuratPro-MS01. In mod normal acesta se instaleaza in mod automat ca si update al WindowsXP. Va rugam sa verificati daca aveti instalat acest software inainte de instalarea FuratPro-MS01. Daca rulati sub WindowsVista nu este nevoie de instalarea **NetFramework**, acesta fiind deja integrat.

Puteti folosi link-ul urmator pentru a descarca **Net Framework 2.0** de pe site-ul Microsoft <http://www.microsoft.com/downloads/details.aspx?FamilyID=0856eacb-4362-4b0d-8edd-aab15c5e04f5&displaylang=en>

2.5 Instalarea si Configurarea FuratPro-MS01

2.5.1 Instalare

Dublu click pe FuratPro-MS01.msi din aplicatia descarcata de pe site-ul nostru sau de pe CD-ul din pachet

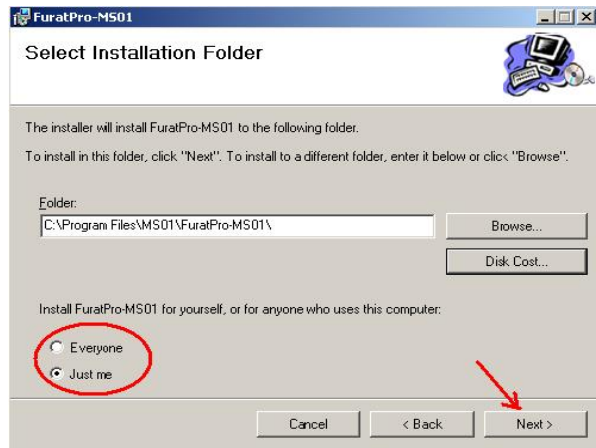

Apasati 'next' , selectati folder-ul de destinatie si apoi 'next' din nou pana la sfarsit si apasati 'close'

2.5.2 Pornire FuratPro-MS01 si Update

Apasati pictograma ce a fost instalata pe desktop-ul computerului si fereastra urmatoare se va deschide

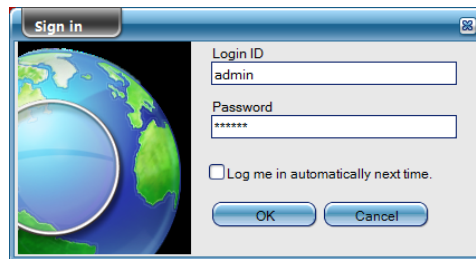

Completati: **Login ID → admin**

Password → 000000 . Apasati 'OK' si FuratPro-MS01 va fi afisat ca mai jos

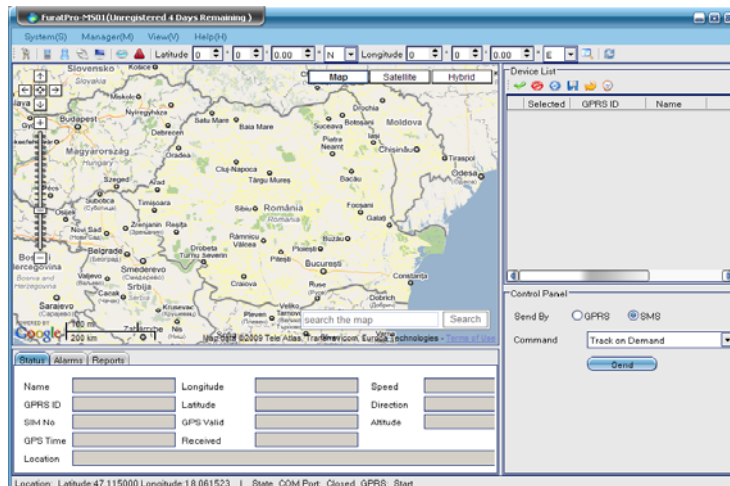

Nota: este posibil ca la prima utilizare sa apara o fereastră ce va informa ca exista un update cu o versiune mai noua sau imbunatatita la programul pe care tocmai l-ati instalat. O fereastră mica va apare si va cere acceptul Dvs. pentru a se realiza acest lucru.

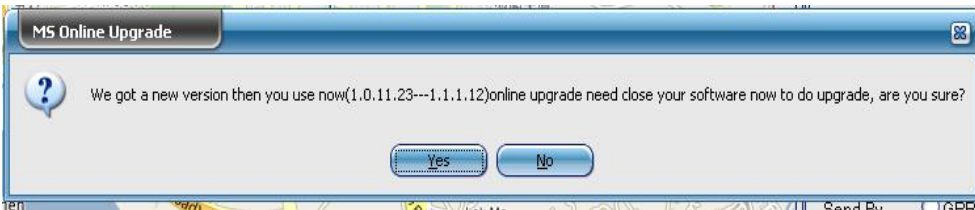

Apasati "YES"

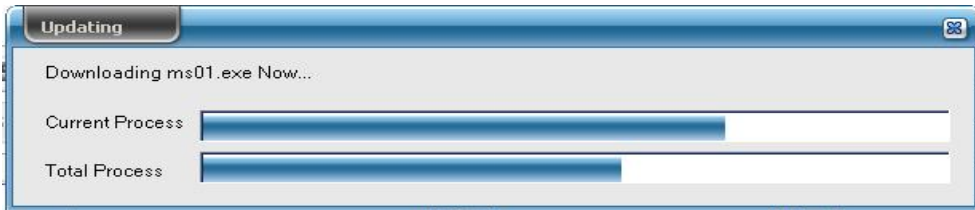

Asteptati pana se va incheia descarcarea si instalarea update-ului si reporniti programul

2.5.3 Setarea PORT-ului de comunicatii

Selectati **Communication** sub meniul **Manager**

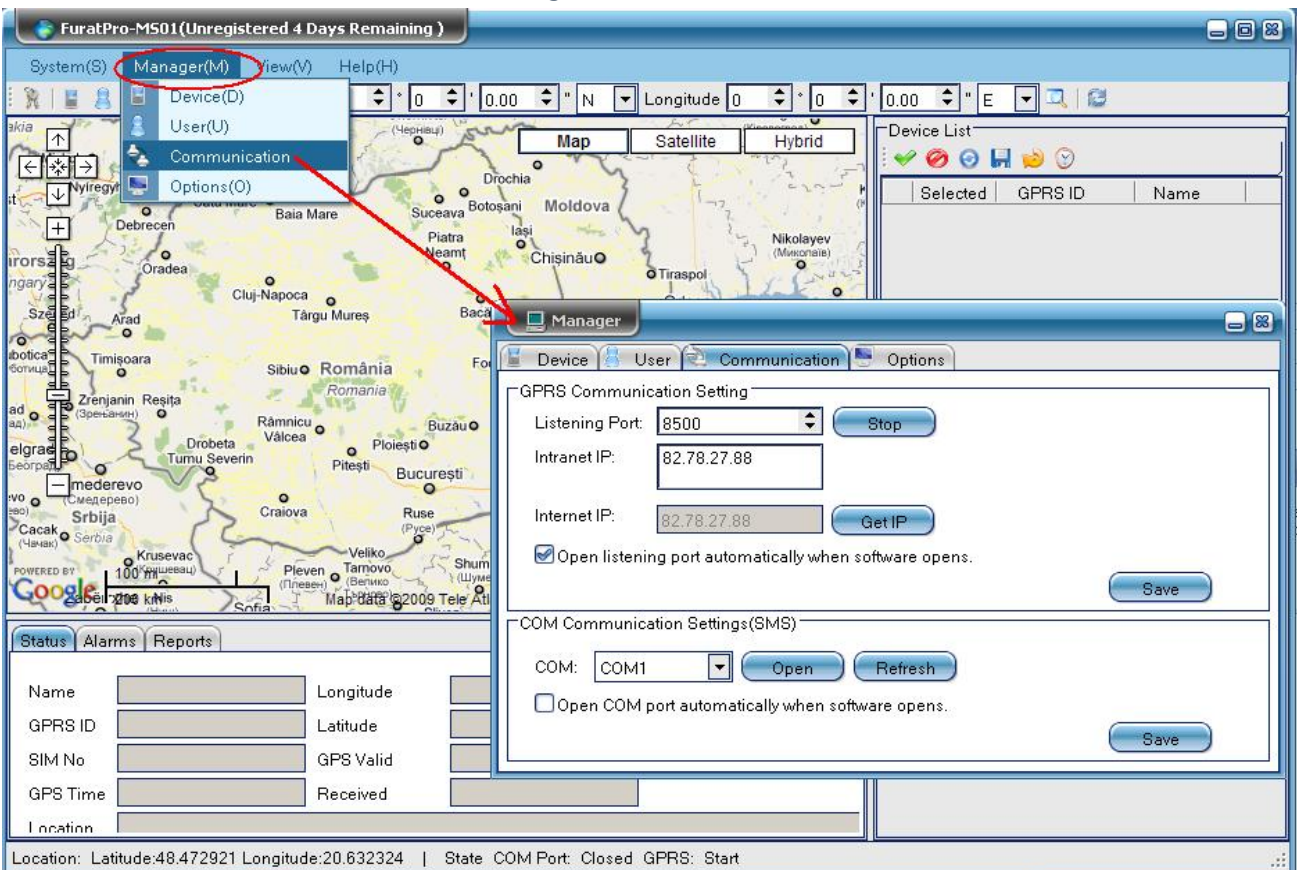

Introduceti numarul PORT-ului (**Listening Port**) in concordanta cu Port-ul ce a fost configurat la router in capitolul anterior, apasati butonul **Stop** si apoi din nou **Start**. La sfarsit apasati **Save**.

Nota: Adresele IP Intranet si Internet vor aparea completate in mod automat.

- Daca veti avea un IP static extern direct alocat computerului Dvs, atunci adresa IP de intranet va fi aceeasi cu cea de internet

2.5.4 Adaugarea unui dispozitiv

Configurarea tracker-ului GPS

Va rugam sa verificati Manualul de utilizare al GPS Tracker-ului folosit pentru setarea prin SMS sau manualul **GPSTracker Parameter Editor** pentru a seta corect cu ajutorul cablului de date, configuratia de transmisie prin GPRS a aparatelor ce le detineti. Acolo veti gasi cateva instructiuni pentru setarea prin SMS sau cu ajutorul programului de configurare . Manualele pot fi gasite in set cu cablul si adaptorul de date, pe CD sau chiar pe site-ul nostru www.furat.ro/download

1. Bifati casuta GPRS.
2. Introduceti un ID pentru fiecare tracker (in cazul in care aveti mai multe). Acesta trebuie sa fie un identificator unic pentru fiecare tracker in parte, si ajuta la identificarea transmisiei fiecarui aparat in parte pentru a putea fi deosebite transmisiile in receptia si prelucrarea datelor.
3. Introduceti APN, APN Account and APN Password. Daca nu este necesara introducerea APN Account si Password, lasati acele casute goale.
4. IP – introduceti adresa IP statica externa ce este alocata computer-ului Dvs. , adica adresa IP vizibila din exterior
5. Port- introduceti port-ul ce a fost stabilit in capitolul anterior pentru receptionarea datelor atat pentru programul FuratPro-MS01 cat si anterior router-ului sau server-ului daca a fost cazul
6. Interval –este intervalul de transmitere a locatiei prin GPRS exprimat in secunde.



Adaugarea unui aparat

Selectati **Device** sub meniul **Manager**

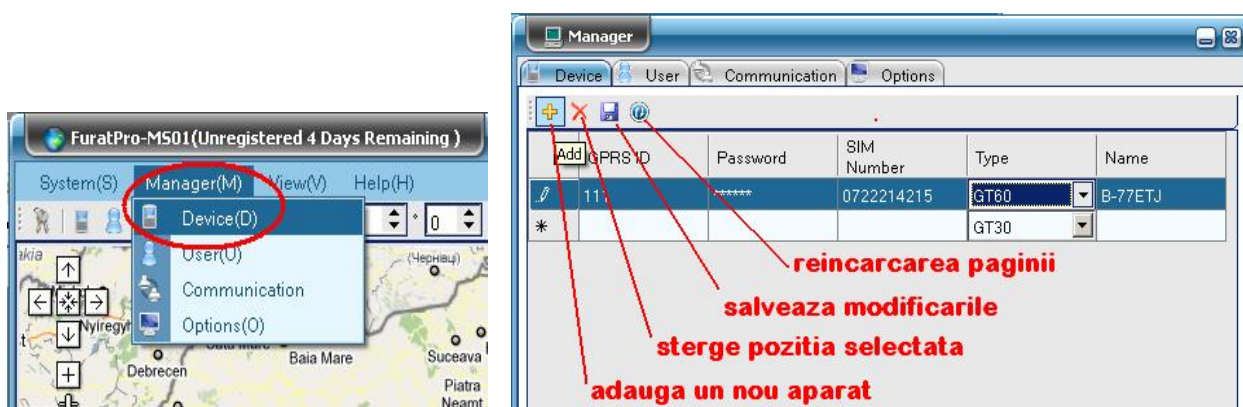

GPRS ID: ID-ul ce a fost setat tracker-ului (ex:111)

Password: Parola tracker-ului. Initial aceasta e 000000 sau 0000 (fara relevanta pentru receptia prin GPRS)

SIM Number: Numarul de telefon al cartelei SIM din respectivul Tracker (irelevant pentru receptia GPRS)

Type: Tipul-modelul tracker-ului

Name: Numele Tracker-ului asa cum va fi afisat pe harta (Ex: B-77-ETJ)

Apasati butonul pentru salvarea modificarilor din imaginea anterioara, apoi 'Yes' pentru iesirea din meniu



2.5.5 Afisarea aparatelor pe harta

In partea dreapta a ferestrei principale a programului **FuratPro-MS01** aparatele adaugate vor fi afisate sub **Lista Aparatelor- Device List**

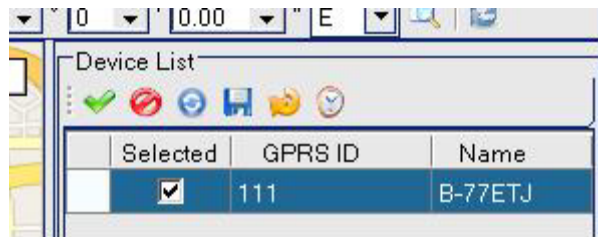

Apasati butonul Refresh  pentru a fi afisat aparatul sau aparatele adaugate mai devreme.

In momentul in care un aparat este selectat , statusul acestuia va fi afisat in subsolul paginii principale , iar cand se va apasa dublu (dublu click) atunci pozitia acelu aparat va fi centrata in mijlocul hartii

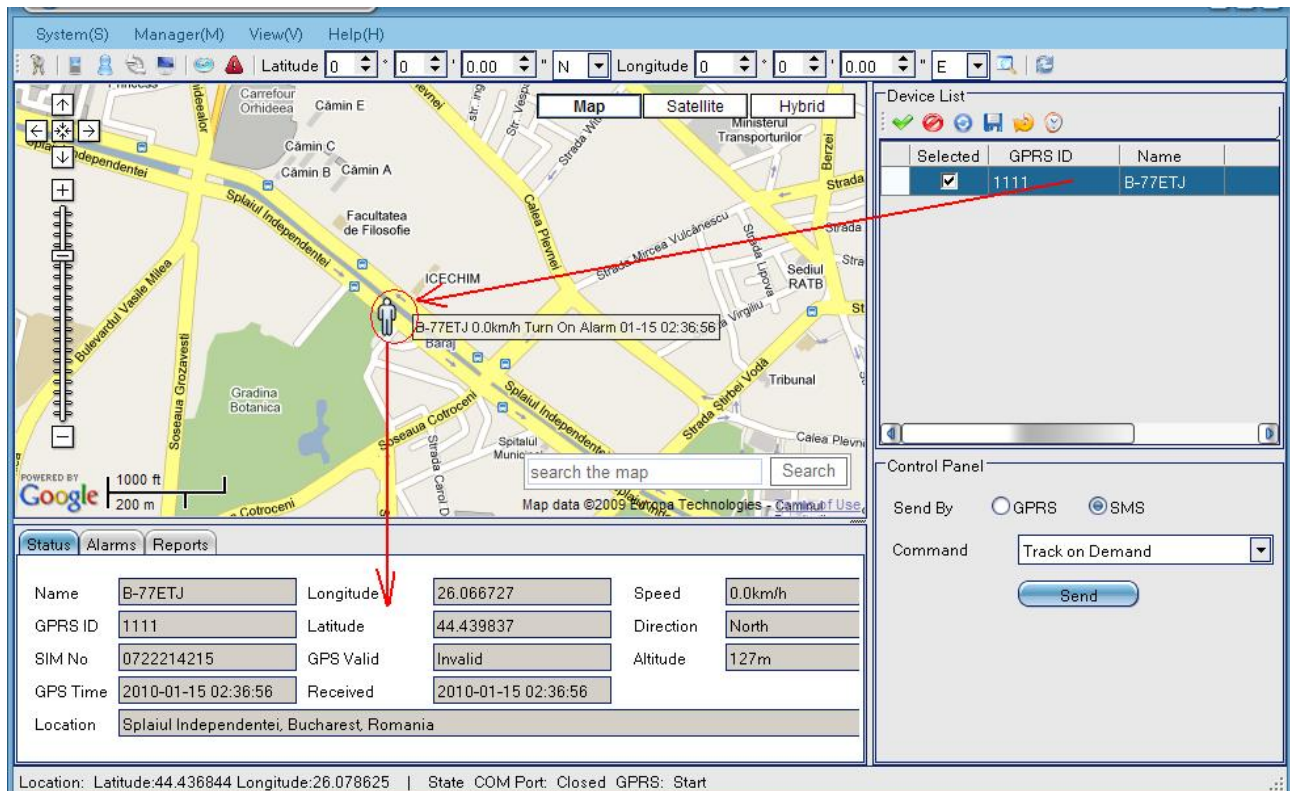

De asemenea puteti vedea pentru acest aparat alarmele si rapoartele sub meniurile **Alarms** si **Reports**.

3 Functiile si comenzile FuratPro-MS01

3.1 Sistem

3.1.1 Schimbarea parolei

Sub meniul **System** apasati **Change Password**

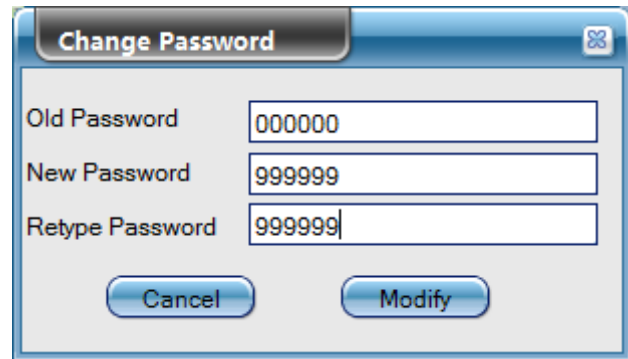

Introduceti parola initiala sau vechea parola(Old Password). Parola initiala este '000000'
 Va sfatuim sa o schimbati pentru siguranta, daca este cazul
 Scrieti noua parola in randul 2 (New Password) .
 Rescrieti in randul 3 noua parola (Retype Password) pentru siguranta.
 Notati cu grija parola aleasa , altfel veti fi nevoiti sa reinstalati aplicatia.

3.1.2 Minimalizarea in bara

Apasati **Minimize to Tray** sub meniul **System** pentru a minimaliza **FuratPro-MS01** si ascunde discret in bara.

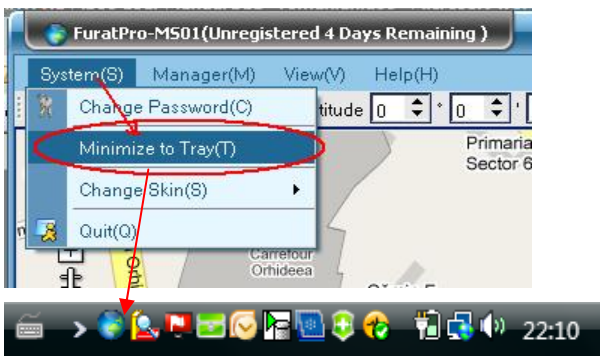

Dublu click pe butonul din bara .

Va apare fereastra de mai jos care va solicita sa introduceti parola pentru siguranta Dvs. Apasati **OK** .

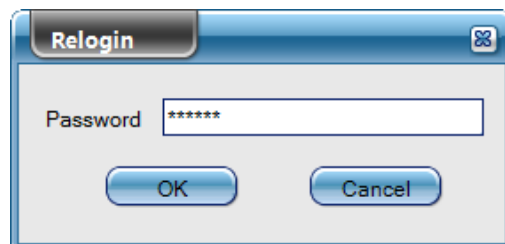

In tot acest timp, cat este minimalizat in bara, FuratPro-MS01 va ramane tot timpul activ .

3.1.3 Schimbarea culorii (look , design,Skins)

Culoarea standard a FuratPro-MS01 este albastra. Puteti schimba skin-ul sub meniul **System** → **Change Skin**

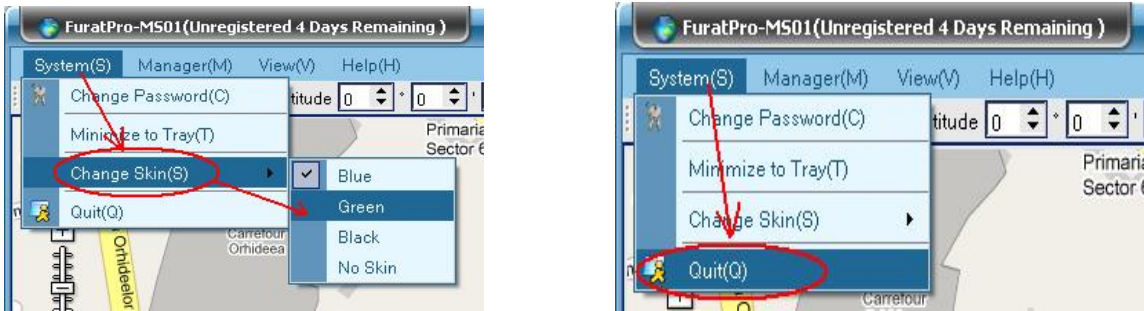

3.1.4 Inchiderea programului de monitorizare

Apasati **Quit** pentru oprirea programului FuratPro-MS01

Nota Daca inchideti programul, nu va mai receptiona date de la localizatoare. Folositi minimalizarea!!!

3.2 Meniul Manager

3.2.1 Aparate . Submeniul 'Device' a fost descris anterior in Cap.2.5.4.

Se pot adauga , sterge aparate sau modifica diverse date ale acestora .

3.2.2 Utilizatori Submeniul 'User'

Apasati **User** sub meniul **Manager** pentru setarea managementului. Din acest meniu puteti adauga , modifica , sterge, autoriza diversi utilizatori pe baza autentificare cu user si parola , avand drepturi de administrator sau de utilizator.

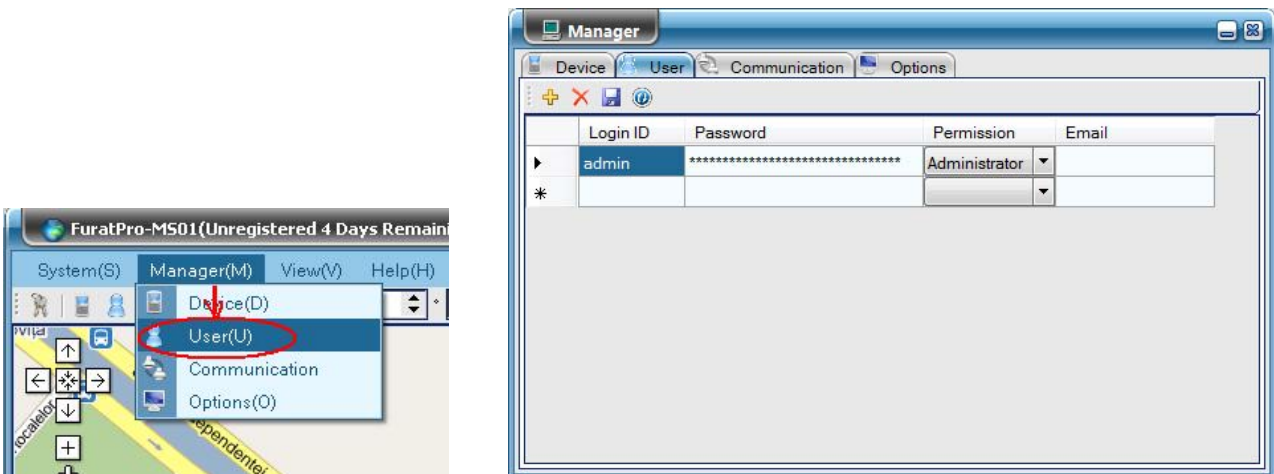

Login ID: numele utilizatorului pentru autentificare

Password: parola setata pentru autentificarea utilizatorului respectiv

Permission: Administrator sau User (Utilizator). Administratorul poate trimite comenzi prin GPRS si poate configura aparatele sau utilizatorii. Utilizatorii (user) pot doar monitoriza localizarea.

Email: email-ul sau numarul de telefon al utilizatorului/administratorului , informatie optionala

3.2.3 Comunicatii Submeniul 'Communication' (comunicatii)



.Apasati **Communication** sub meniul **Manager**.

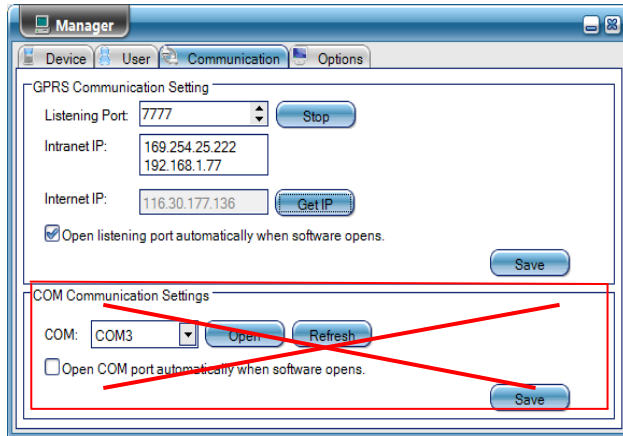

GPRS Communication Setting pentru a seta si activa receptionarea prin GPRS.

Bifati *Open Listening port automatically when software opens* pentru ca receptia sa porneasca automat in momentul cand deschideti FuratPro-MS01

COM Communication Settings este folosit pentru un modem SMS , iar comenzile vor fi transmise si receptionate prin SMS nu prin internet. **Avand in vedere dezvoltarea retelei internet in Romania am considerat ca aceasta solutie nu este practica , deci si setarile pentru modem-ul SMS, daca nu folositi unul, pot fi ignorate.**

3.2.4 Submeniul Options (optiuni). Apasati **Options** sub meniul **Manager**

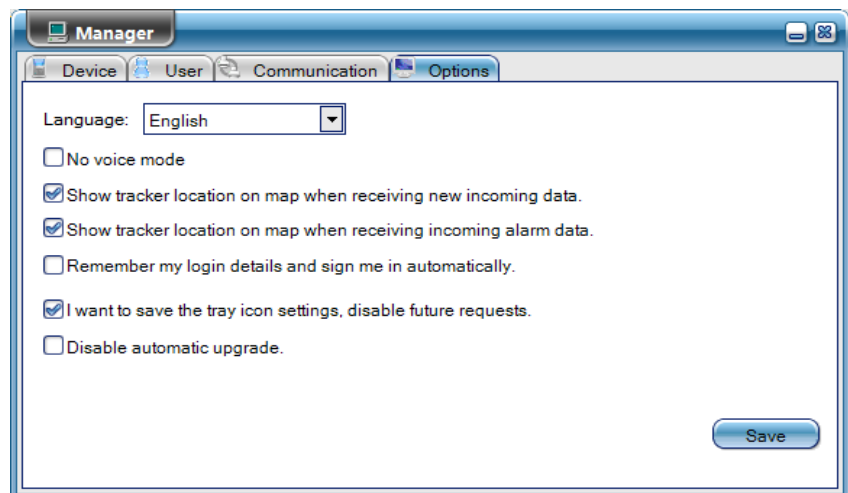
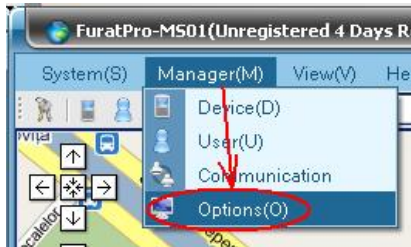

Language: (Limba de afisare) Sunt 3 limbi deocamdata valabile: Engleza, Chineza si Spaniola.

No voice mode: Un sunet de sirena va suna cand un mesaj de alarma este receptionat de la unul din tracker-e . Bifati casuta daca doriti sa opriti aceasta avertizare sonora.

Show tracker location on map when receiving new incoming data: Bifati casuta daca doriti sa se reactualizeze pozitia tracker-ului pe harta la fiecare pozitie noua

Show tracker location on map when receiving incoming alarm data: Bifati casuta daca doriti sa se afiseze in centrul hartii, in momentul in care va emite un mesaj de alarma, tracker-ul respectiv

Remember my login details and sign me in automatically: Bifati casuta daca folositi computerul fara secrete sau aveti acces privat la el , astfel numele si parola vor fi salvate si nu va mai fi necesara introducerea lor la o noua repornire a programului FuratPro-MS01

I want to save the tray icon settings, disable future requests: Bifati casuta pentru a bloca optiunea ca FuratPro-MS01 sa solicite parola la scoaterea din starea de minimizare din bara.

Disable automatic upgrade: inchide alertele pentru auto-update ale FuratPro-MS01.

Save: Salveaza setarile facute

3.3 View - vizualizare

3.3.1 History Query – Interogarea si vizualizarea istoricului

Sub meniul **View** selectati **History Query**

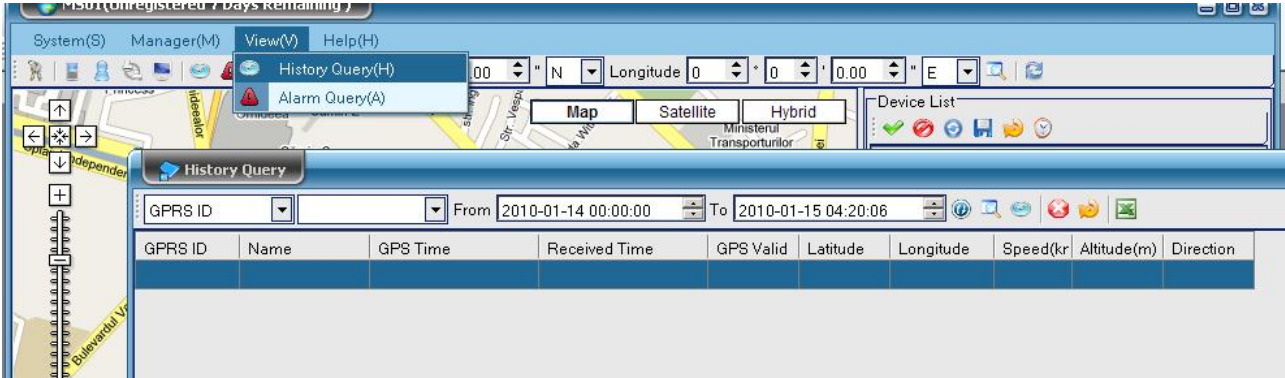

Astfel chestionati istoricul raportarilor pe baza ID-ului GPRS sau numelui(Name)alocat aparatelor inregistrate

Selectati aparatul dupa ID sau nume si apasati acest buton pentru afisarea istoricului aparatelor selectate sau lasati liber pentru afisarea tuturor aparatelor bifate din lista aparatelor (**Device list**)

Apasati acest buton sa reimprospatati lista daca vreun aparat a mai fost adaugat in **Device list**

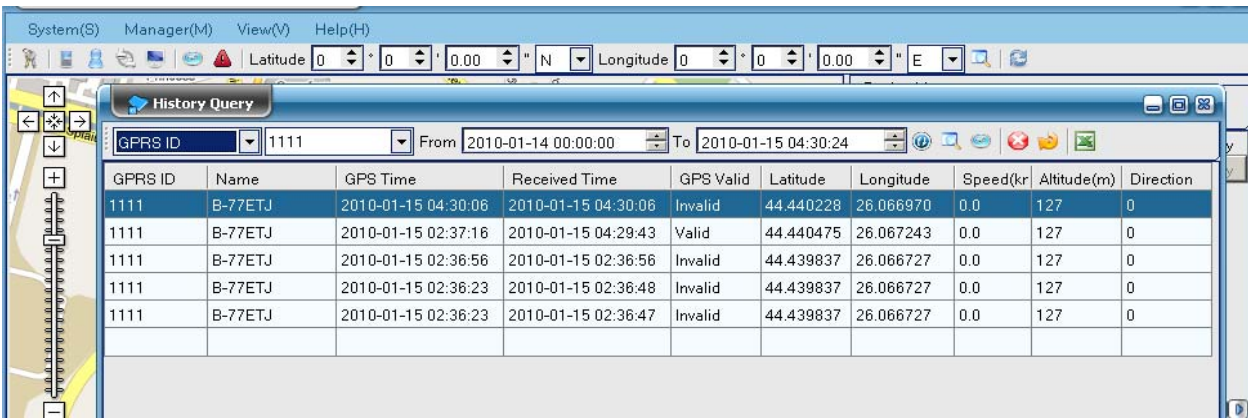

Puteti apasa dublu-click pe fiecare pozitie pentru a o afisa direct pe harta . De asemenea puteti utiliza tasta **Ctrl.** sau **Shift** pentru a selecta mai multe pozitii ce vor fi afisate pe harta simultan, apasand click dreapta.



Apasati butonul  pentru a trasa o linie pt. tot traseul sau cel selectat , pe o harta intr-o noua fereastra

Apasati acest butonul  pentru a sterge traseul selectat .

FuratPro-MS01 va solicita sa creati un fisier de backup sau nu inainte de a sterge definitiv istoricul.

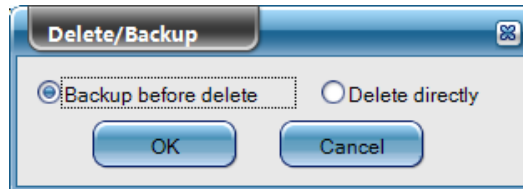

Daca selectati 'Backup before delete' , istoricul va fi salvat sub forma unui fisier de back-up:

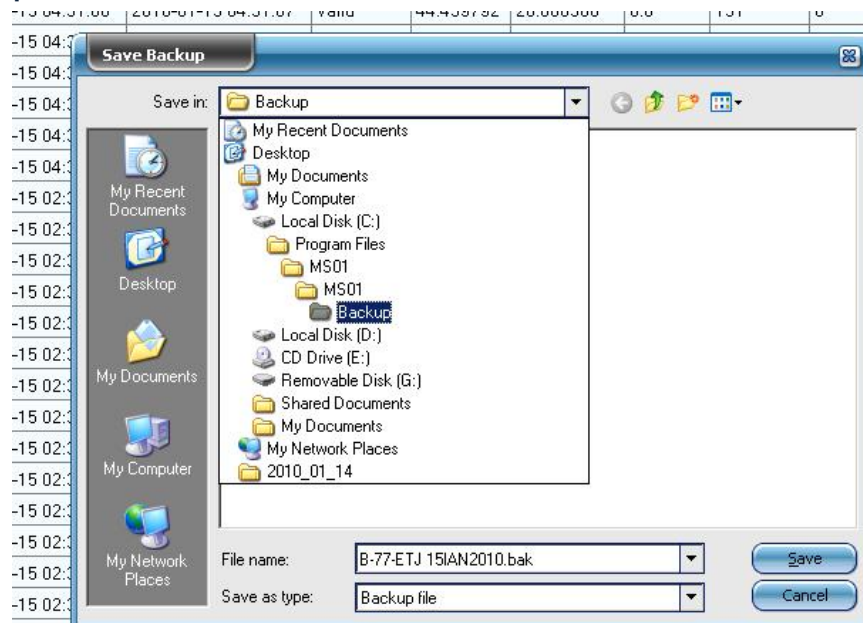

 : Apasand butonul alaturat reincarcati fisierul de backup in FuratPro-MS01 apoi butonul 

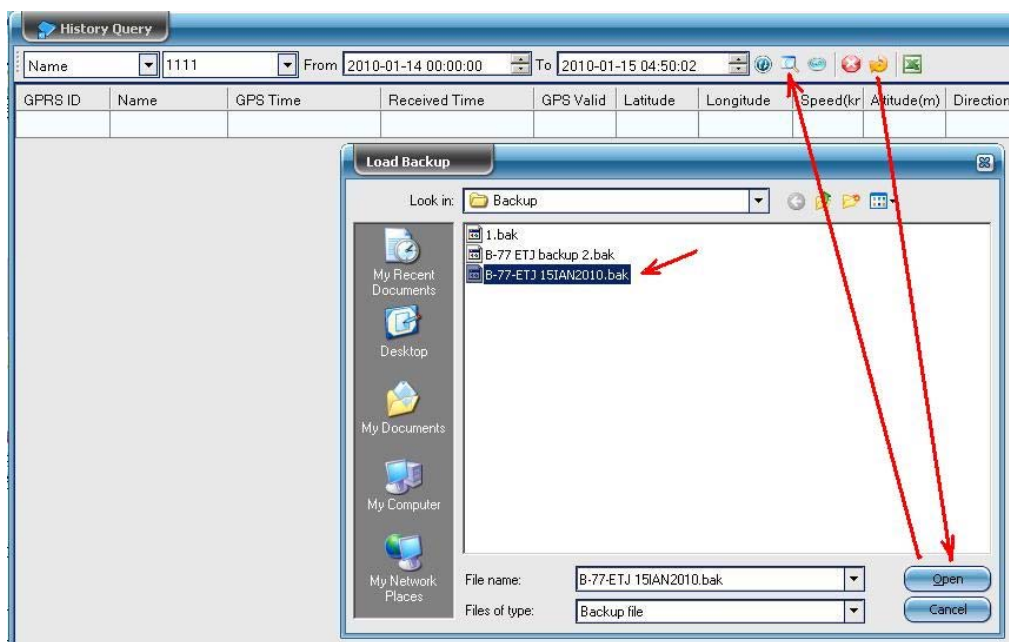

3.3.2 Alarm Query – setari pentru raportarile de alarma

Sub meniul **View** selectati **Alarm Query** (Interogarea Alarmelor)

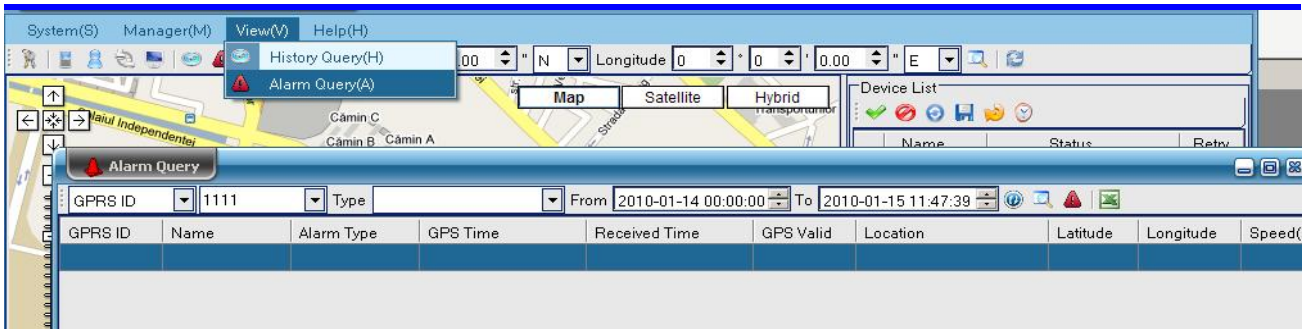

Aici puteti gasi rezultatele pentru diferite tipuri de alarma .

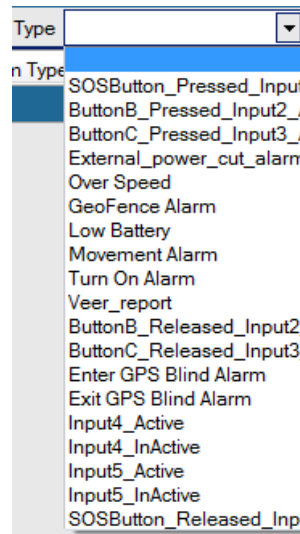

Lasati neselectat pentru a putea vedea toate alarmele

Apasati butonul

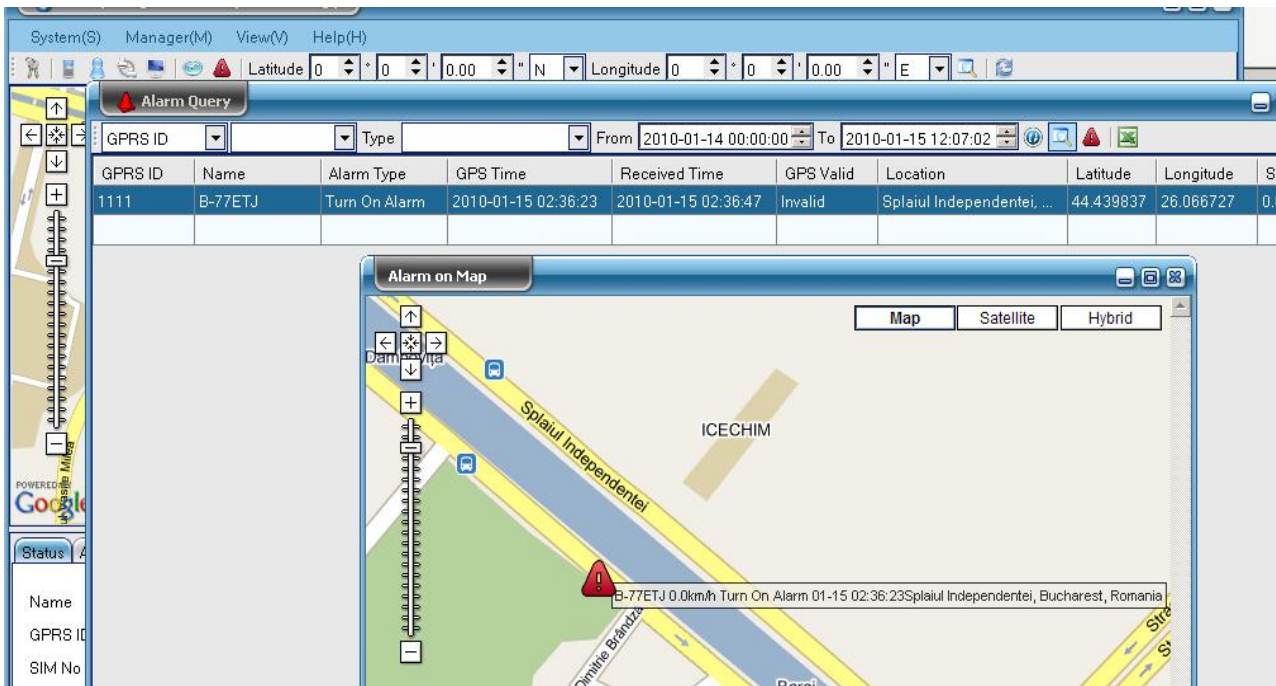

Dublu click pe fiecare alarma pentru a vedea pozitia pe harta . selectati cu Ctrl sau Shift mai multe alarme

simultan pe harta si apoi apasati tasta din bara meniului **Alarm Query (interogare alarme)**

3.4 Help - Ajutor

3.4.1 Register inregistrarea licentei softului



Daca software-ul Dvs nu este inregistrat va arata in partea stanga sus cate zile mai are pana la expirare.

Apasati butonul 'Register' sub meniul 'Help'.

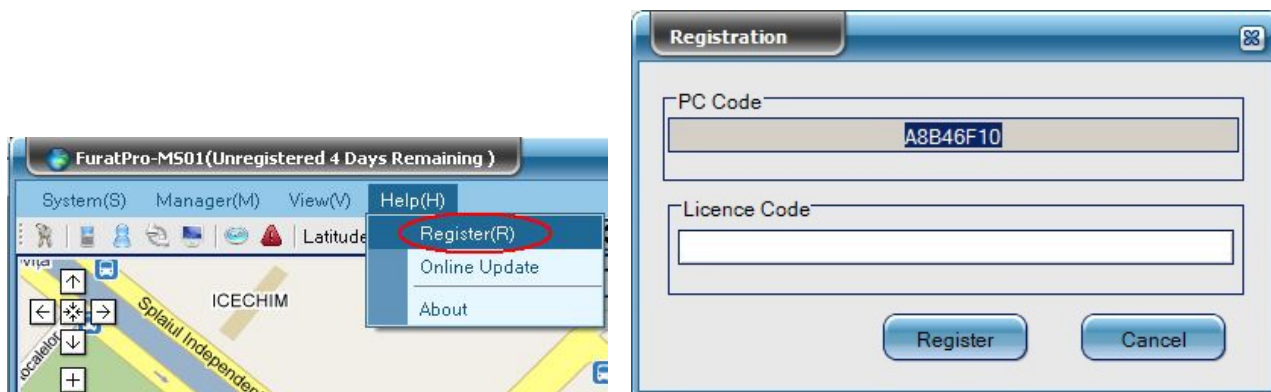

Copiati codul computerului Dvs.(PC Code) si trimiteti-l pe email pentru a obtine codul licentei
Veti primi factura in format electronic prin email.In max 24 ore dupa confirmarea platii veti primi inapoi
Codul Licentei impreuna cu factura .

Nota: Licenta poate fi folosita doar pe un singur computer si se inregistreaza pe serialul harddisk-ului Dvs. ,
asadar pastrati la loc sigur codul licentei , veti avea nevoie de el la reinstalarea programului de operare
(windows) .In cazul schimbarii harddisk-ului licenta isi pierde valabilitatea.

3.4.2 About – Despre Software –Contact

Sub meniul 'Help' selectati 'About'. Aici vor fi afisate versiunea software-ului , datele vanzatorului si
call-center pentru Romania



3.5 Fereastra Principala

3.5.1 Command Bar



Reprezinta scurtaturi pentru meniurile descrise anterior in ordine astfel :

1. Schimbarea parolei
2. Gestionarea aparatelor (Device Management)
3. Gestionarea Utilizatorilor (User Management)
4. Configurarea Comunicatiilor (Communication Management)
5. Optiuni (Options)
6. Interogari Istoric (History Query)
7. Interogari Alarme (Alarm Query)



Aici puteti introduce manual coordonatele pentru afisarea unei locatii pe harta.

Apasati butonul dupa introducerea coordonatelor pt afisare, iar butonul: - Reimprospateaza harta .

3.5.2 Meniul Status -In partea de jos a ferestrei principale, sub harta

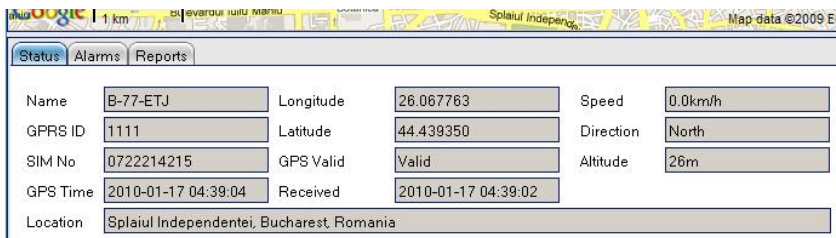

Butonul **Status** afiseaza detaliile fiecarui aparat

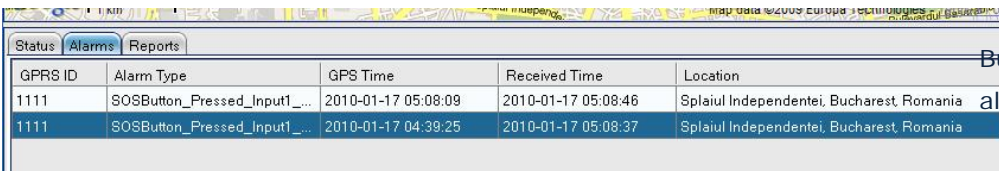

Butonul **Alarms** afiseaza alarmele receptionate

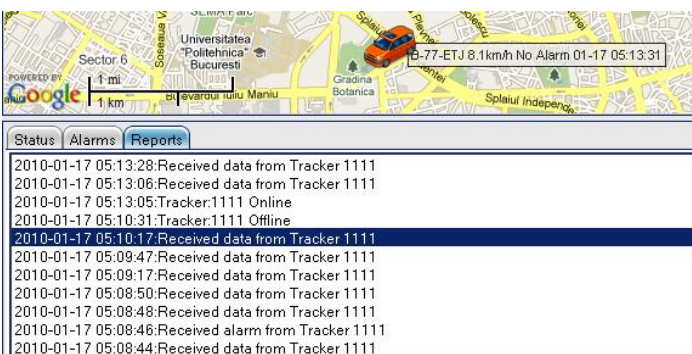

Butonul **Reports** arata toate rapoartele de stare ale aparatului selectat cum ar fi online , offline , locatia etc.

In bara de jos a ferestrei principale aveti afisata pozitia centrului hartii in coordonate GPS , precum si starea setarii de transmisie , prin PORT-ul COM (adica prin SMS) sau prin GPRS

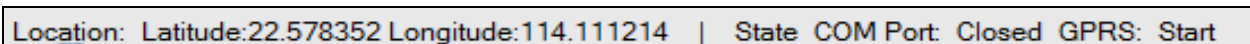

3.5.3 Panoul de control

Numai un administrator poate accesa panoul de control

De pe panoul de control se pot transmite comenzi si instructiuni localizatoarelor prin **GPRS** sau **SMS**

Nota: Pentru transmiterea prin SMS este nevoie de un modem ce se adapteaza computerului si trebuie achizitionat separat , insa datorita costurilor actuale scazute de internet nu este recomandat.

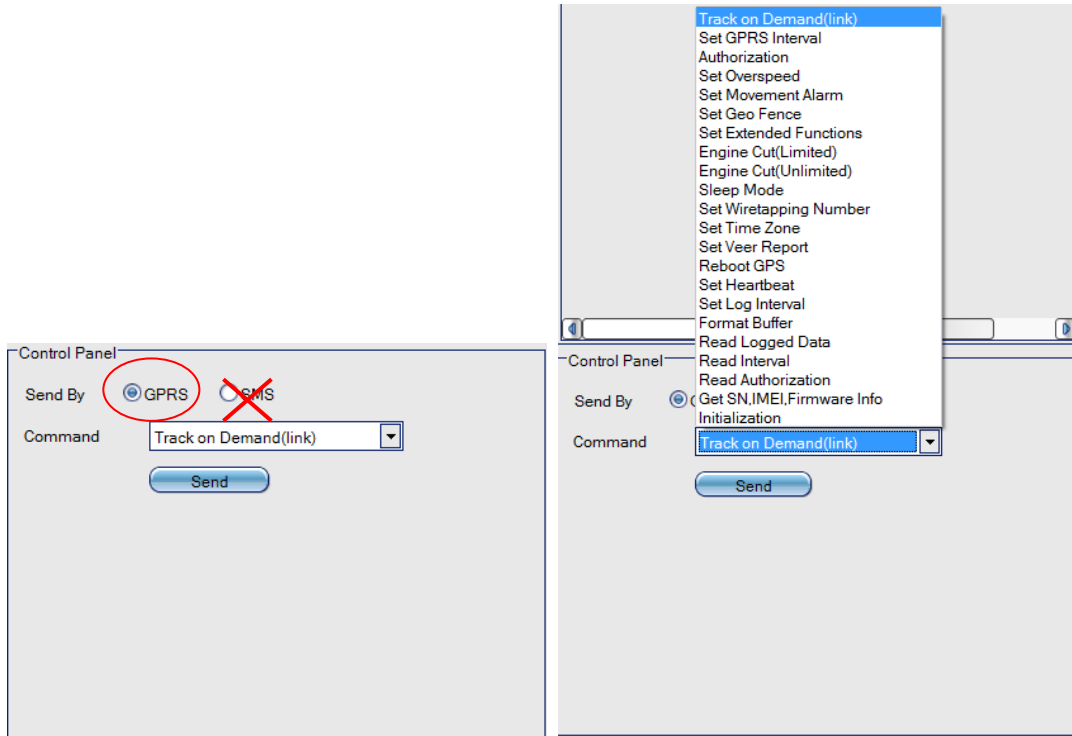

Nota: Inainte de a trimite o comanda selectati unul sau mai multe localizatoare din Lista "DeviceList"
 Va rugam sa verificati manualul de utilizare al tracker-ului folosit pentru mai multe detalii in legatura cu descrierea configurarilor si comenzilor suportate de acestea prin SMS si/sau GPRS

3.5.4 Device List - Lista aparatelor

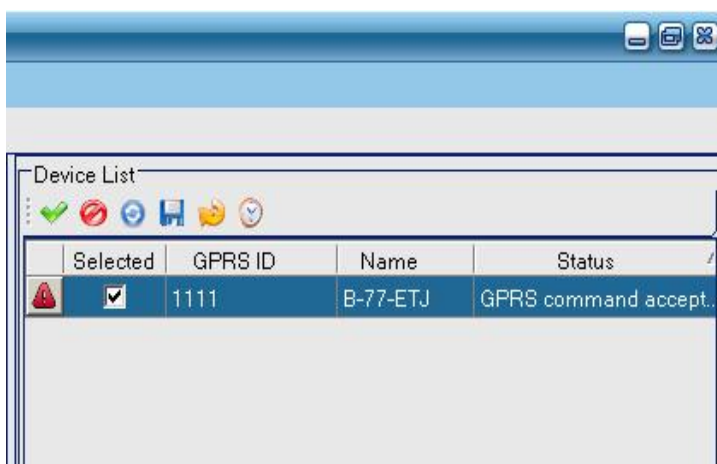

Descrierea pictogramelor:

- : Selecteaza toate aparatele.
- : Deselcteaza toate aparatele
- : Reimprospateaza lista daca au aparut modificari.
- : Salveaza aparatul sau grupul ce a fost selectat pentru a putea fi folosit data viitoare cand veti trimite o comanda pentru acest aparat sau grup
- : activarea selectiei grupului salvat anterior
- : Localizare in timp real (realtime tracking)

In Device List:

Coloana 1: Va afisa o pictograma  cand va fi receptionata o noua alarma.

Coloana 2: Bifati sau nu pentru selectarea dispozitivului respectiv

Coloana 3: ID-ul setat , corespunzator dispozitivului

Coloana 4: Numele dispozitivului (asa cum va fi afisat pe harta)

Coloana 5: Starea comenzilor trimise dispozitivului prin GPRS/SMS

Coloana 6: Daca nu a putut fi trimisa comanda apasati pe butonul **'Retry'** pentru a o retransmite.

3.5.5 Localizare in timp real (Real-time Tracking)

In Device List, apasati click dreapta pentru a face localizarea in timp real pentru fiecare tracker in parte.

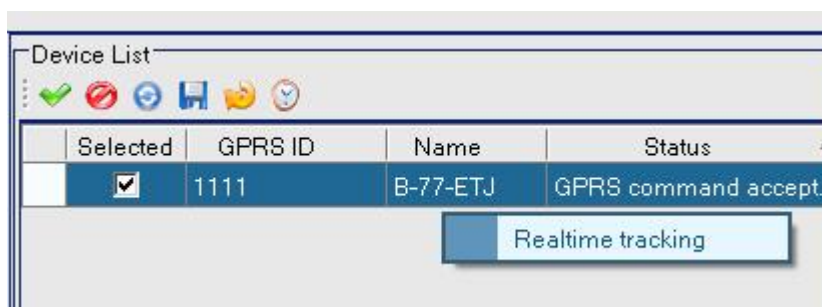

O noua fereastră se va deschide unde puteti vedea fiecare miscare a localizatorului

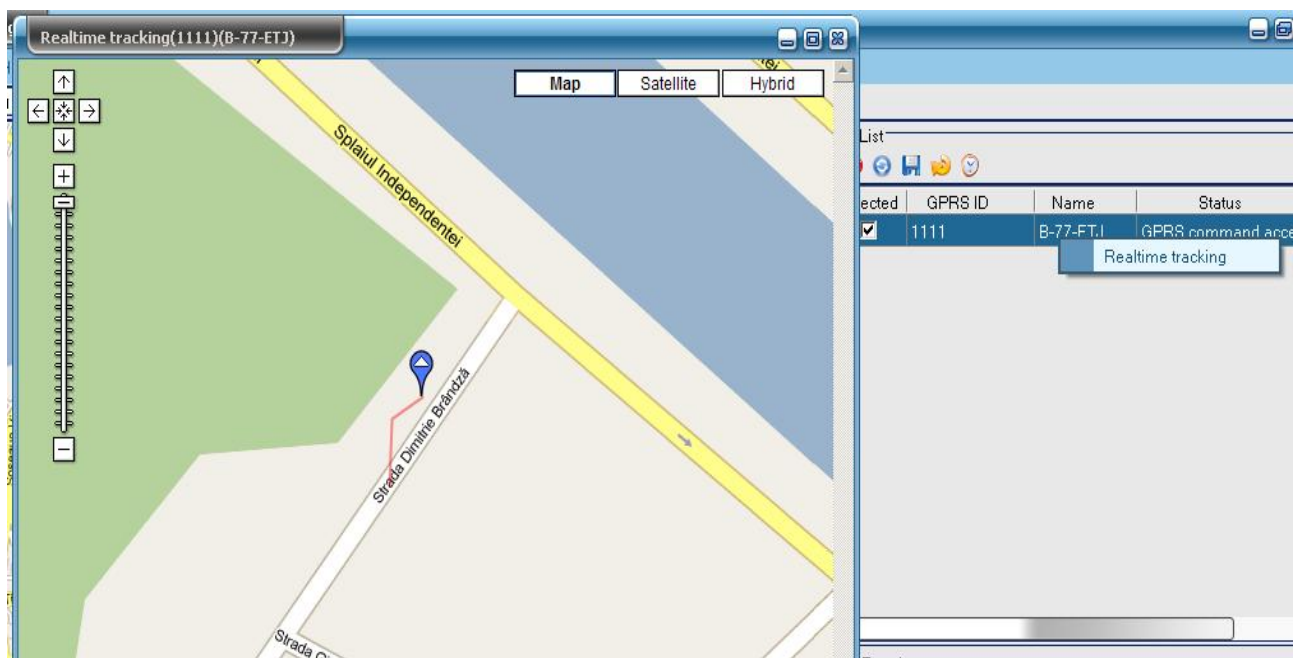

In acest mod fiecare noua locatie va fi astfel afisata pe harta in timp real

Va dorim succes in utilizarea **FuratPro** si in monitorizarea localizatoarelor dumneavoastra GPS

Orice copiere si distribuire neautorizata a prezentului material este interzisa ©Zecom Trans srl